Mèze mag

Bulletin municipal de la Ville de Mèze n°67 • Novembre 2024

Place Aristide Briand
LA MÉTAMORPHOSE

Ville de Mèze

Le mot du maire

À l'approche des fêtes de fin d'année, j'ai le plaisir de vous présenter ce nouveau numéro de Mèze mag.

Tout d'abord, nous vous proposons un point sur l'avancement de nos projets d'aménagements urbains qui contribuent à l'embellissement, à l'attractivité de notre commune et à l'amélioration de la qualité de vie des Mézois. La place Aristide Briand, cœur battant de notre ville, fera prochainement l'objet d'un profond réaménagement. Nous voulons créer un espace plus convivial, plus agréable, où la circulation piétonne sera prédominante.

Par ailleurs, nous pouvons vous annoncer l'achèvement des travaux de rénovation des remparts. Ce chantier d'envergure a permis de préserver et de mettre en valeur cet élément majeur du patrimoine et de l'histoire de Mèze.

Dans ce numéro, vous trouverez également un article qui retrace les origines du lac du Sesquier. L'histoire de ce plan d'eau, aujourd'hui très apprécié des promeneurs, est peu connue des habitants de Mèze.

Enfin, l'hiver approchant, les services municipaux s'activent pour préparer les « Féeries de Noël » qui promettent, cette année encore, d'émerveiller petits et grands. Ces festivités tant attendues animeront notre cœur de ville du 13 au 15 décembre.

En cette fin d'année 2024, je tiens à saluer l'engagement de tous ceux qui œuvrent au quotidien pour faire de Mèze une ville où il fait bon vivre : les agents municipaux, les associations, les commerçants et vous tous, chers concitoyens.

Je vous souhaite une excellente lecture de ce bulletin et, par avance, de joyeuses fêtes de fin d'année.

Thierry Baëza, maire de Mèze
vice-président de Sète agglopôle Méditerranée

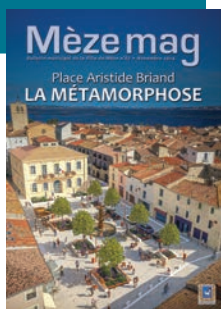

Illustration de couverture : Élisabeth Pecheur

Le mot du Maire . . . . . p. 2
Ville en mouvement . . . . . p. 3-7
Environnement . . . . . p. 8-9
Ville dynamique . . . . . p. 10
Ville citoyenne . . . . . p. 11
Aquò es fach . . . . . p. 12-13
Tribune libre . . . . . p. 14
Ville solidaire . . . . . p. 15
Ville de jeunesse . . . . . p. 16-17
Ville sportive . . . . . p. 18-19
Ville festive . . . . . p. 20-21
Ville de culture et de traditions . . p. 22-23
Agenda . . . . . p. 24-26
Les Féeries de Noël . . . . . p. 27-28

Mairie, place Aristide Briand - BP 28 - 34140 Mèze - Tél. : **04 67 18 30 30**
Courriel : **secretariat.dgs@ville-meze.fr** - Web : **www.ville-meze.fr**
Directeur de la publication : **Thierry Baëza** - Rédacteur en Chef : **Franck Billeton** - Rédaction : **Aurélie Sol, Dorothée Fernandes** - Secrétariat de rédaction : **Muriel Barthez** - Photos : **Service communication** - Mise en page : **Frédéric Pruneau** (pruneauproduction@gmail.com) - Impression : **JF Impression, novembre 2024.**

%

C'est l'évolution du taux communal de la taxe foncière entre 2023 et 2024. Pourtant, en recevant leur avis d'imposition, les contribuables mézois ont tout de même noté une augmentation de la somme à verser. La raison est à chercher du côté de l'État.

Une commune ne peut décider que de ses propres taux. Chaque année, l'État réévalue les bases de taxe foncière sur les propriétés bâties. Depuis 2018, ce taux indexé sur la valeur locative des biens est calculé en fonction de l'indice des prix à la consommation harmonisé (IPCH). Cette augmentation s'applique à l'échelle nationale. Entre 2023 et 2024, les bases de l'État ont augmenté de 3,9 %. Or, ce chiffre ne figure pas sur la feuille d'impôts. Voilà pourquoi la somme augmente alors que **le taux communal n'évolue pas.**

Pour mémoire, les bases de l'État ont augmenté de 10,7 % entre 2021 et 2023.

Ville en mouvement

LA RÉNOVATION DES REMPARTS **ACHEVÉE**

La dernière étape du grand chantier des remparts s'est achevée par la rénovation du tronçon longeant le boulevard des Remparts.

" La Ville met ainsi en valeur son patrimoine architectural remarquable et améliore l'accès à cette voie très fréquentée. »

Audrey Imbert, adjointe à l'aménagement durable

Construit au IXe siècle, cet édifice en grande partie réalisé en calcaire coquillé avait terriblement souffert de l'érosion. La rénovation de l'ensemble des remparts a été réalisée pour un montant total de 400 000 € HT financé par la Ville de Mèze avec le soutien de Sète agglopôle Méditerranée, du Département de l'Hérault et de l'État. Dans la continuité de l'embellissement de ce quartier, l'intégralité du boulevard des Remparts (voirie et réseaux secs) va être rénovée.

24 164 €

C'est le montant attribué par la Ville pour l'aide aux rénovations de façades cette année. En 2024, 10 logements ont bénéficié de ce dispositif de soutien financier. Cette opération incite les propriétaires à prendre part à l'amélioration du cadre de vie.

Le montant de la subvention municipale est de 30 % du coût des travaux subventionnables, plafonné à 2 500 €. En fonction de certains critères, Sète agglopôle Méditerranée peut ajouter une aide supplémentaire plafonnée à 2000 €.

Renseignements : urbanisme@ville-meze.fr

PLACE ARISTIDE BRIAND :

La municipalité multiplie les efforts pour faire battre plus fort le cœur de Mèze et renforcer l'attractivité du centre-ville. Ainsi, dans la continuité de la place des Micocouliers et de l'esplanade Yves Piétrasanta, la Ville va prochainement lancer l'aménagement de la place Aristide Briand et des abords de l'hôtel de Ville.

LA PLACE ET AU-DELÀ

Le projet ne se limite pas à la place Aristide Briand. Une unité de lieu sera créée sur un espace intégrant la place Honoré Roques, la rue Paul Entéric, la rue de la République et les rues jouxtant les halles et le parvis de l'église Saint-Hilaire.

Le revêtement sera entièrement rénové. Les trottoirs seront supprimés au profit d'une surface totalement plane tenant compte de la mise en accessibilité de l'espace public.

CIRCULATION, STATIONNEMENT : CE QUI VA CHANGER

Les piétons seront privilégiés. La rue Paul Entéric et le tronçon de la rue Garibaldi situé entre la mairie et les halles seront interdits à la circulation (sauf livraisons). Le stationnement sera supprimé le long de la rue Paul Entéric et autour des halles. La circulation et le stationnement seront toujours autorisés sur la rue de la République.

EMBELLISSEMENT ET CONVIVIALITÉ

L'objectif premier du projet d'aménagement est de rendre cet espace plus convivial et plus attractif. Les surfaces au sol seront ponctuées par des bordures en pierre. Des jardinières seront créées autour des platanes de la place. Arbres à l'ombre desquels seront installés des bancs en pierre et bois pour profiter sereinement du lieu.

La fontaine qui décore et rafraîchit la place depuis 1895 sera entièrement rénovée. Les espaces libérés par la suppression du stationnement et de la circulation permettront de créer ou agrandir les terrasses des commerces, tant sur la place Aristide Briand qu'autour des halles (rue Sadi Carnot).

Le projet d'aménagement de la place A. Briand est le fruit d'une concertation ouverte à l'ensemble de la population ainsi qu'aux commerçants du cœur de ville.

LA MÉTAMORPHOSE

LA MAIRIE RÉNOVÉE

Pour rester en harmonie avec la mise en valeur de la place Aristide Briand, l'hôtel de Ville fait lui aussi l'objet d'un chantier important. Au programme, la rénovation des façades, du balcon, des corniches et de la toiture, l'amélioration de l'isolation thermique et le remplacement des menuiseries extérieures. Le parvis de l'hôtel de Ville sera également réaménagé et mis en accessibilité. Cette opération fait suite à une première phase de travaux portant sur la rénovation du hall d'accueil de la mairie.

ÉCOLE HÉLIANTHE : LE CHANTIER AVANCE

La municipalité a placé les conditions d'enseignement et de scolarité des enfants au cœur de ses priorités. La Ville de Mèze a ainsi lancé un grand chantier de rénovation et d'aménagement du bâtiment et des espaces extérieurs de l'école élémentaire Hélianthe.

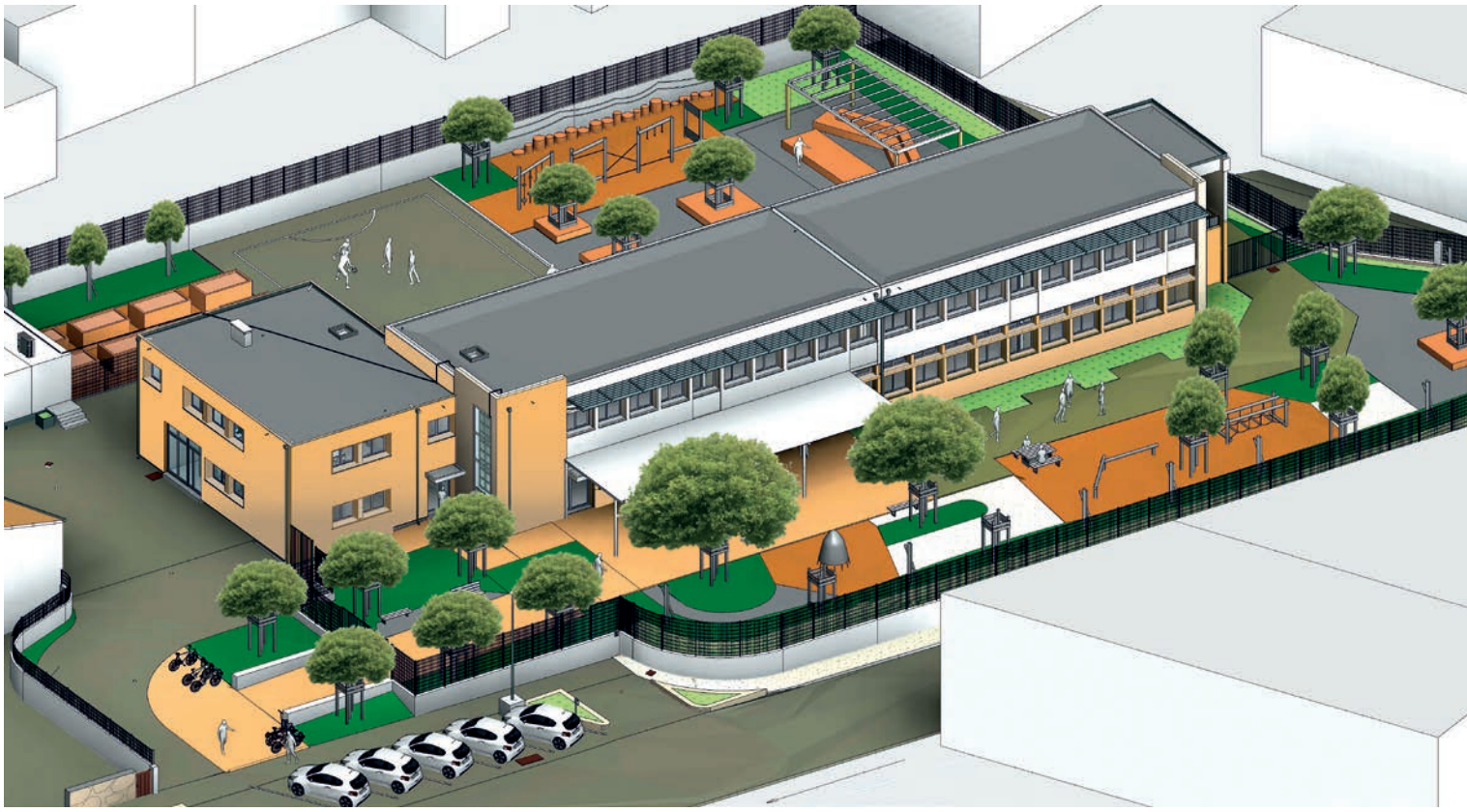

Un travail d'envergure a déjà été mené sur la rénovation énergétique de l'édifice. Cela comprend l'isolation, le remplacement des menuiseries, la reprise des façades…

Autres travaux à l'ordre du jour : la mise en accessibilité pour les personnes à mobilité réduite, le déplacement et le réaménagement de l'entrée principale, la désimperméabilisation et la végétalisation des cours ainsi que l'installation de jeux et d'une classe pédagogique sur les espaces extérieurs.

LE MONTANT TOTAL DES TRAVAUX S'ÉLÈVE À 830 000 € HT.

Cette opération est subventionnée :

- Par **l'État** (Fonds vert – 30 %) et **Hérault Énergies** (19 %) sur le volet rénovation énergétique.
- Par **l'Agence de l'Eau RMC** (70 %) sur le volet désimperméabilisation et végétalisation des espaces extérieurs.

La Ville de Mèze est maître d'ouvrage de cette opération.

ACCESSIBILITÉ HANDI

La municipalité poursuit son programme de mise aux normes d'accessibilité aux personnes à mobilité réduite pour les bâtiments publics.

Après l'école Jules Verne et le Gymnase Gérard Rigal en 2023, les écoles Coty et Clemenceau sont à leur tour aménagées en 2024.

Montant des travaux : 158 000 € HT

787 000 € POUR L'AMÉNAGEMENT DE VOIRIES

Éclairage, rénovation des chaussées, stationnement, sécurisation…, la municipalité travaille sans relâche sur l'amélioration de son réseau de voiries. « *Environ 800 000 € y sont consacrés chaque année. Toutes les rues de Mèze ne peuvent pas être traitées simultanément. Les travaux sont planifiés en fonctions des priorités et des urgences.* », précise le maire de Mèze.

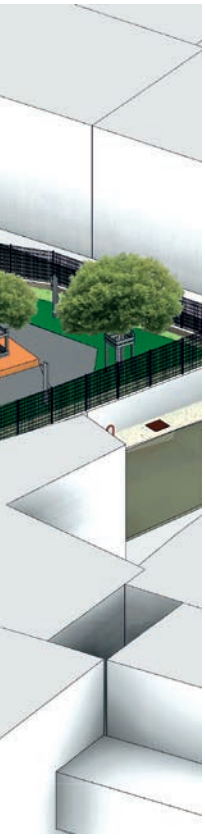

UN POINT SUR LES TRAVAUX EN COURS :

IMPASSE DU 11 NOVEMBRE

Enfouissement des réseaux secs, réfection de la chaussée, création d'un cheminement pour personnes à mobilité réduite (PMR), mise en place d'un sens unique, réorganisation du stationnement, rénovation de l'éclairage public.

Fin des travaux : mi-décembre 2024.
Montant global : 212 000 € HT.
Subvention attendue du Département de l'Hérault (40 %).

RUE VOLTAIRE ET RUE DE LA RAZE

La Ville crée des aménagements adaptés à la présence des écoles Coty et Clemenceau pour sécuriser le cheminement piéton, favoriser l'accessibilité et ralentir la vitesse des véhicules : création de trottoirs aux normes PMR, réorganisation de la circulation et du stationnement, réfection des réseaux d'eau (SAM), enfouissement des réseaux aériens (Hérault Énergies).

Achèvement des travaux : fin janvier 2025.
Montant global : 299 000 € HT.
Subvention attendue du Département de l'Hérault (30 %).

Impasse du 11 novembre

BOULEVARD DES REMPARTS

Après la restauration complète des remparts, la Ville lance la rénovation intégrale du boulevard des Remparts : réfection de la chaussée, création des trottoirs intégrant le cheminement PMR, amélioration du stationnement, remplacement de l'éclairage public et de l'ensemble des réseaux secs (Hérault Énergies).

Fin des travaux : janvier 2025.
Montant global : 276 000 €.
Subventions attendues du Département de l'Hérault (30 %), État (20 %), SAM (16 %).

Boulevard des Remparts

Rue Voltaire

UNE IDÉE LUMINEUSE POUR LA SÉCURITÉ DES PIÉTONS

La nuit, les piétons sont parfois peu visibles pour les automobilistes. Afin d'améliorer leur sécurité, la municipalité vient d'équiper cinq passages piétons de l'avenue de Montpellier et de l'avenue de Pézenas de projecteurs LED colorés qui permettent de parfaitement les distinguer dans la pénombre.

Un dispositif simple et efficace qui attire l'attention des conducteurs et les incite à lever le pied.

Depuis fin-octobre, les passages piétons de la traversée de Mèze sont illuminés d'un bleu intense qui contraste fortement avec la luminosité ambiante. Ce dispositif est synchronisé avec l'éclairage public.

SÉCHERESSE AU SESQUIER

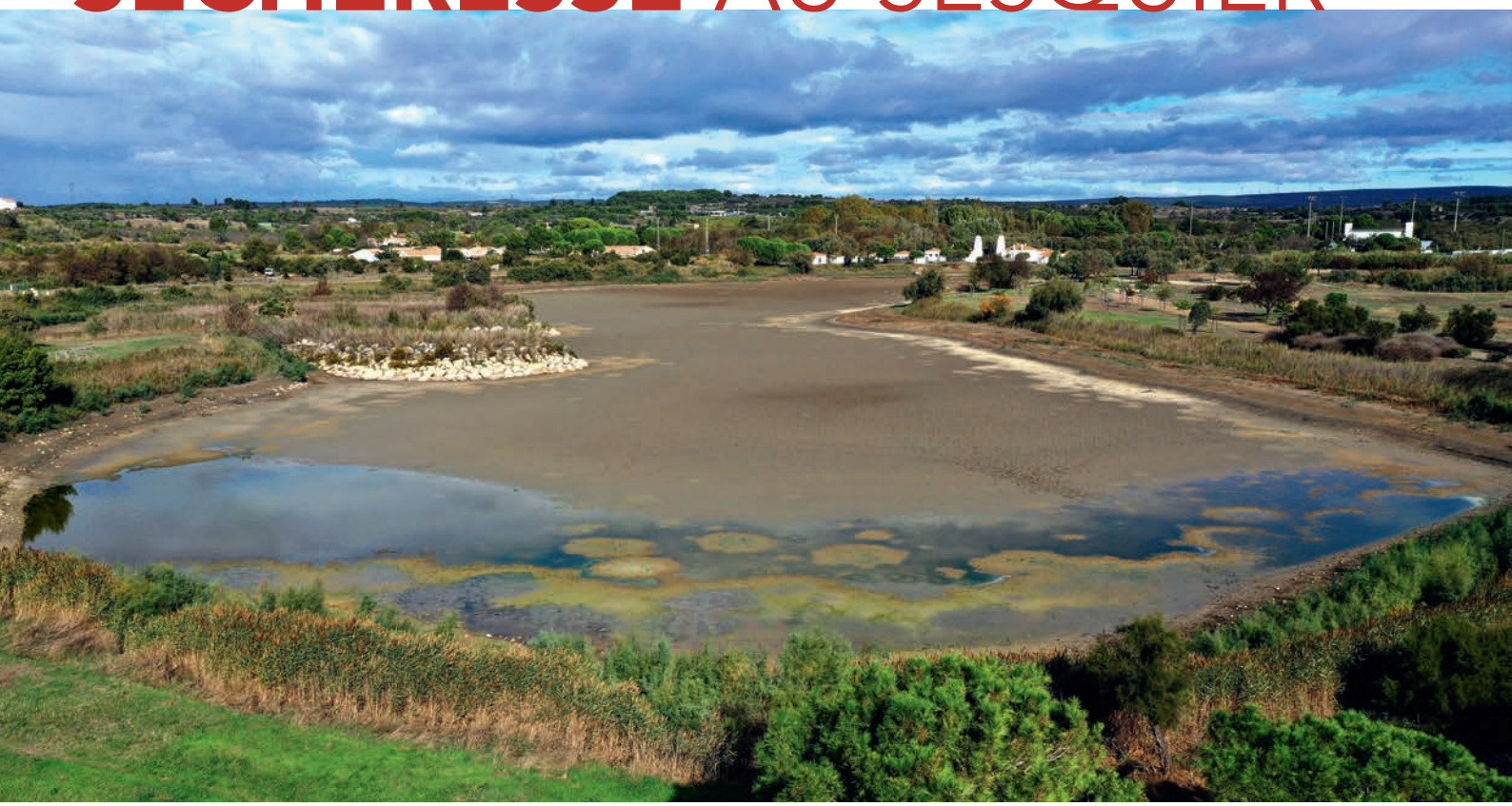

Dans un contexte où la ressource en eau devient un enjeu majeur, le lac du Sesquier cristallise de nombreuses interrogations. Plongeons dans l'histoire et les réalités de cette zone humide emblématique de la commune.

UNE HISTOIRE D'EAU

Le Sesquier, dont le nom provient de l'occitan "*sesca*" signifiant "roseau de l'étang", était autrefois une zone humide parsemée de vignes. Dans les années 70, les habitants se souviennent encore d'un puits artésien au centre de loisirs. Il alimentait Mèze en eau potable. L'eau jaillissait naturellement, se déversant dans le ruisseau du Sesquier. Cette résurgence n'existe plus de nos jours.

DES AMÉNAGEMENTS POUR PRÉVENIR LES INONDATIONS

Face aux risques d'inondations, d'importants travaux ont été réalisés.

Dans les 70-80, le ruisseau du Sesquier a été détourné vers le Pallas au niveau de la piste cyclable de la Raze. Ceci afin de limiter le risque de crue sur l'Escouladou au niveau de la Raze et du secteur du camping.

Ce n'est que plus tard, en 1987, qu'un vaste bassin de rétention a été creusé pour protéger la plaine et les habitations du Sesquier.

La hauteur importante de la nappe phréatique a rapidement mis en eau le bassin de rétention qui fut alors nommé « lac du Sesquier ».

Afin de réguler la hauteur d'eau du lac, la CCNBT a installé de puissantes pompes qui ont joué un rôle important dans la gestion des inondations.

L'association du bassin de rétention et du système de pompage a démontré son efficacité lors de plusieurs épisodes de crues. Mais, en 2016, la rupture d'une digue sur le Pallas s'est soldée par l'inondation de la partie Nord du Sesquier.

En fait, le lac du Sesquier se situe au niveau de l'étang de Thau. Lors des épisodes de vent marin, l'étang monte et les ruisseaux qui s'y jettent, comme le Pallas, ne peuvent plus s'évacuer.

LE TEMPS DES SÉCHERESSES

Paradoxalement, les épisodes d'inondations ne reflètent pas l'autre réalité du Sesquier : la sécheresse.

Disparition des sources naturelles, baisse générale des nappes phréatiques, assèchement des ruisseaux…, le lac du Sesquier n'est plus suffisamment alimenté en eau douce. Il connait un assèchement inquiétant et une augmentation de la salinité, comme en atteste la présence d'anguilles et de muges en lieu et place des carpes. L'écosystème du site a été bouleversé.

" Ce phénomène n'est pas isolé. Il témoigne des changements profonds que connaît notre territoire et nous invite à réfléchir collectivement aux enjeux de la préservation de l'eau pour les générations futures. "

Thierry Baëza, maire de Mèze

TERRITOIRE ENGAGÉ **POUR LA NATURE**

La Ville de Mèze a été reconnue « Territoire engagé pour la nature » pour la période 2024-2026 par un comité de sélection et le conseil d'administration de l'Agence régionale de la biodiversité Occitanie.

Mèze s'engage à réaliser trois actions portées par sa candidature d'ici 3 ans :

- La création et l'animation d'un réseau local « Actions pour la biodiversité » afin de mettre en place des actions collectives en faveur de la nature.
- L'élargissement des zones non fauchées et du sentier botanique de plantes sauvages sur le site du Sesquier.
- Un circuit de randonnée pédestre et cyclo, par le futur sentier du littoral, entre la rivière du Pallas, la via Domitia, la zone naturelle de la conque et le port.

DÉBROUSSAILLEUSES **À CORNES**

La Ville de Mèze met les brouteurs à contribution pour des actions d'éco-pâturage menées en partenariat avec le berger de Mèze, Michel Ibanez. Chèvres et brebis s'installent régulièrement en ville pour se délecter des hautes herbes qui prolifèrent sur certains espaces publics.

Cette mesure, 100 % écologique, constitue une alternative originale à l'utilisation des équipements mécaniques.

" L'éco-pâturage entre dans une logique de développement durable et fait partie intégrante de la gestion différenciée des espaces naturels de la commune. "

Numa Nicolas, conseiller délégué au cadre de vie

À MÈZE, **LES VÉLOS** ONT PIGNON SUR RUE

La municipalité est fortement engagée dans la promotion des modes de transports doux. Le vélo représente l'une des meilleures alternatives au « tout-voiture » qui demeure le principal réflexe.

Le développement continu du réseau de pistes cyclables sur la commune s'inscrit pleinement dans cette volonté d'encourager, de faciliter et de sécuriser l'usage du vélo. Encore faut-il pouvoir garer sa bicyclette…

Pour cela, la Ville s'équipe. Outre la présence d'une centaine de places sur des racks classiques, Mèze dispose de box fermés d'une capacité de 4 vélos distribués par Sète agglopôle. Le premier est déjà en service sur le quai Descournut, près du débarcadère de la navette maritime. Un autre équipe, depuis peu, le parking de la Calandreta et de la crèche Claude Bastide. D'autres box de ce type seront installés chaque année sur la commune.

BIENVENUE AUX NOUVEAUX COMMERÇANTS

Plusieurs commerces du centre-ville ont récemment été ouverts ou repris. Un bon indicateur de la vitalité économique du cœur de Mèze.

Nogan's – Pub brasserie familiale
Quai Baptiste Guitard - Virginie Millard

Fat Bike Thau – location de vélo
7 avenue Maréchal Foch - Amine Gaba

Karkeys 34 – clés et multi-services
2T Boulevard Maréchal Foch - Patrick Ledoyen

Galléa Massages – institut
20 avenue de Pézenas - Leila Rapasse

Maison Cornuet – artisan barbier
11 rue Sadi Carnot - Dylan Cornuet

Coach certifiée santé et épanouissement
415 chemin du Cros - Magali Mauzac
Sur rendez-vous

" Soutenons la vitalité du commerce mézois : consommons local ! "
Ève Gimenez-Silva,
adjointe au développement économique

LES COMMERÇANTS SE PRENNENT AU JEU

Ils ont été 74 à chercher l'intrus dans les vitrines des commerces mézois pour tenter de gagner de nombreux lots. Cette toute nouvelle animation, proposée par les commerçants mézois lors des ateliers de concertation organisés par la Ville de Mèze, donnait l'occasion de découvrir les diverses offres commerciales et de soutenir le commerce local.

ENTECH FÊTE SES 25 ANS

Depuis 1999, sous la houlette d'Yves Copin, cette entreprise spécialisée dans les études et maîtrise d'œuvre en eau potable, assainissement, pluvial et irrigation, a su se développer tout en restant fidèlement attachée à son territoire.

À l'occasion de ce 25e anniversaire, Thierry Baëza a rendu hommage aux créateurs et aux salariés de cette société : « *Entech est une entreprise exemplaire pour notre territoire. Ses domaines d'intervention portent sur un enjeu absolument majeur, celui de la préservation du milieu naturel de la lagune de Thau.* »

De gauche à droite : Yannick Piaugeard, directeur opérationnel d'Entech, Emmanuel Petit le Brun, PDG d'Entech, François Commeinhes, président de Sète agglopôle Méditerranée, Yves Copin, fondateur d'Entech et Thierry Baëza, maire de Mèze.

UNE STRUCTURE DE **BEACH VOLLEY** REMPORTE LE BUDGET PARTICIPATIF 2024

1 144 personnes ont participé aux votes de la 2ème édition du budget participatif, portée par Séraphin Parra, adjoint à la démocratie participative. Une enveloppe budgétaire de 10 000 € par an est désormais consacrée à la réalisation d'un projet local imaginé par les citoyens eux-mêmes.

" Favoriser l'implication des citoyens était un des engagements fort de la municipalité "

Séraphin Parra, adjoint à la démocratie participative

Cette année, 16 idées ont été déposées par des Mézois. Parmi elles, 4 ont été retenues par la commission de faisabilité :

- Le projet concernant l'installation de plaques de rues avec le double affichage Français/Occitan a obtenu 89 voix.
- Le projet de mise à disposition de caisses à jouets solidaires a obtenu 113 voix.
- Le projet de créer un Land art citoyen a obtenu 125 voix.
- Le projet d'installation d'une structure de beach volley a obtenu 735 voix. **Il est donc le grand lauréat du budget participatif 2024.**

MÈZE Citoyenneté 2024 active

MÈZE, VILLE DE CONCERTATION

La Ville poursuit son action en faveur de la démocratie participative et entame un nouveau cycle de rencontres citoyennes à thème. L'occasion d'échanger avec les élus sur des sujets d'actualité liés à la commune. À vos agendas !

- **3 décembre 2024 - Thématique culture et festivités « Mèze ville de culture et de fêtes » à 18h30 à la Maison de la citoyenneté,**
- **14 janvier 2025 - Thématique écologie « Comment économiser l'eau ? » à 18h30 à la Maison de la citoyenneté.**
- **4 février 2025 - Thématique écologie « Les circuits courts et les producteurs locaux » à 18h30 à la Maison de la citoyenneté.**
- **4 mars 2025 - Thématique sécurité à 18h30 à la Maison de la citoyenneté.**

CONSEIL MUNICIPAL DES JEUNES : SÉJOUR CITOYEN À PARIS

Les membres du CMJ ont participé à un voyage de deux jours à Paris dans le but de renforcer leur engagement citoyen. Ce déplacement, organisé par la Ville de Mèze, leur a permis de découvrir des lieux emblématiques de la démocratie et de l'histoire de France.

Les jeunes ont eu l'opportunité de participer à la cérémonie de ravivage de la flamme à l'Arc de Triomphe, en l'honneur de la journée nationale des harkis. Le programme comprenait également une visite du Sénat avec l'attaché parlementaire du sénateur Hussein Bourghi.

" Une expérience éducative et civique très enrichissante. "

Hervé Bouffinier, conseiller municipal délégué à la périscolarité

ANIM'OS : le salon au poil

Le 14 septembre, le public était au rendez-vous d'ANIM'OS, le nouveau salon du bien-être animal initié par Jenny de la boutique D&J PhotoColor et organisé sous l'égide d'Ève Gimenez-Silva, adjointe à l'événementiel. Cet événement réunissait des spécialistes des animaux pour sensibiliser le public à l'importance du bien-être animal.

Salon de l'autonomie : première réussie !

Le premier salon des aidants, de l'autonomie et du maintien à domicile s'est déroulé le 26 septembre. Cet événement a été organisé par le C.C.A.S. de la Ville de Mèze à l'initiative d'Annick Galibert, adjointe à l'action sociale. Pour sa première édition, le salon a rassemblé plus de 40 exposants, tous partenaires institutionnels et paramédicaux du C.C.A.S. Une journée très utile pour découvrir les solutions, services et innovations disponibles pour favoriser l'autonomie.

La fête toujours plus belle

Défilé, boules carrées, joutes, capelet, Carbonne, Dave, rendez-vous sportifs, récital du Chevalet, mort du Bœuf, feu d'artifice… la 216e Fête de Mèze a tenu toutes ses promesses ! Sa programmation, toujours plus festive, a rassemblé des milliers de personnes.

Octobre à Mèze, c'était ROSE !

En octobre, à l'initiative de la conseillère municipale Patricia Leroy, la Ville de Mèze et le C.C.A.S ont coordonné les initiatives d'associations et de bénévoles mézois mobilisés pour la lutte contre le cancer du sein. 13 247 € de dons ont été collectés et versés à la ligue contre le cancer.

Joyeux Halloween !

Bal, animation musicale, distribution de bonbons, concours de la meilleure soupe de courge et visite du foyer hanté… La fête d'Halloween, proposée par la Ville de Mèze, était HORRIBLEMENT réussie jeudi 31 octobre.

Mèze à l'assaut des déchets !

Plus de 2 tonnes de déchets ont été ramassées, triées et emmenées à la déchèterie à l'occasion du World Cleanup Day, le nettoyage mondial de la planète, organisé, le 21 septembre, par le service environnement de la Ville de Mèze. Les équipes de nettoyage se sont concentrées sur les abords du Sesquier et le port du Taurus avec la participation de plongeurs et de jeunes du Yacht Club de Mèze.

Tribune libre

Ces propos sont sous la stricte responsabilité de leurs auteurs (loi de démocratie de proximité du 27 février 2002).

AGIR POUR MÈZE autour de THIERRY BAËZA

Les récentes déclarations des ministres démissionnaires de l'économie et du budget, accusant les collectivités locales de déséquilibrer les finances publiques, sont aussi injustes qu'inexactes. Cette tentative de faire porter aux territoires la responsabilité de la situation désastreuse des comptes de l'État ne résiste pas à l'analyse des faits.

Contrairement à l'État, les collectivités locales sont soumises à la « règle d'or » qui leur impose des budgets équilibrés. À Mèze, cette rigueur se traduit concrètement : notre compte administratif 2023 est excédentaire et nous avons réduit la dette communale de 2 millions d'euros depuis le début de notre mandat. Ces résultats ont été obtenus malgré l'accumulation de charges nouvelles imposées par le gouvernement Macron, comme la revalorisation du point d'indice de la fonction publique, ou conjoncturelles, avec la flambée des coûts énergétiques et l'inflation généralisée.

Le projet de loi de finances 2025 prévoit de nombreuses restrictions qui vont fragiliser davantage les équilibres budgétaires des collectivités.

Ces mesures brutales auront un impact direct sur le quotidien des citoyens et fragiliseront notre capacité à investir pour l'avenir. Aux côtés des parlementaires et de l'AMF, nous nous opposons fermement à ce démantèlement programmé des moyens d'action des collectivités. L'État ne peut continuer à faire porter aux territoires le poids de ses propres défaillances budgétaires.

L'heure n'est plus aux accusations infondées mais à une véritable reconnaissance du rôle stabilisateur des collectivités dans l'équilibre des finances publiques nationales.

Malgré cette situation, l'équipe municipale est plus déterminée que jamais à poursuivre son action pour faire de Mèze une ville dynamique et attractive.

MAIRIE : UN NOUVEAU DIRECTEUR GÉNÉRAL DES SERVICES

Frédéric Laleu a officiellement pris ses fonctions de directeur général des services de la Ville de Mèze, le 14 octobre.

Il occupait ces mêmes responsabilités pour la commune de Saint-Jean-de-Védas depuis janvier 2021.

La municipalité de Mèze s'est ainsi attaché les compétences d'un responsable particulièrement expérimenté. Frédéric Laleu a, en effet, occupé le poste de DGS pour plusieurs communes et intercommunalités depuis une trentaine d'années.

Très impliqué dans la fonction publique, il s'investit également en tant que président de la section Héraultaise du Syndicat National des Directeurs Généraux des Collectivités Territoriales, une organisation professionnelle qui regroupe des dirigeants territoriaux de collectivités.

Ensemble vers 2026

Chères Mézoises et chers Mézois,

Nous voulons attirer votre attention sur les incivilités et un sentiment d'insécurité grandissant. Le fait divers qui s'est produit sur la place de la mairie est le résultat de mois de désordres en tout genre, toutes les nuits.

Le contexte local en lien avec les problématiques nationales - trafic et consommation de stupéfiants - nous renforce dans notre volonté de favoriser le bien vivre à Mèze. Nous souhaitons une ville sûre et appelons de nos vœux des mesures fortes et concertées avec l'Etat, la ville, les habitants… pour mettre fin à tout cela.

Nous sommes également préoccupés par la décision de la commune de Montagnac de vendre le forage de la Castillonne à la Compagnie Générale des Eaux de Source et l'installation future d'une usine d'embouteillage à proximité immédiate de notre commune. C'est une perte d'eau pour les agriculteurs, les habitants, l'étang de Thau et l'augmentation des nuisances notamment routières.

Nous avons enfin une pensée solidaire pour les victimes des inondations meurtrières en Espagne.

Les fêtes de fin d'année vont vite arriver, alors pour sortir de la morosité pensez à égayer vos balcons avec de belles décorations, prenez soin de vos proches et consommez local.

Joyeux Noël

L'UNION MÉZOISE

FLÉAU SANITAIRE ET ENVIRONNEMENTAL

La consommation détournée de protoxyde d'azote est très dangereuse pour l'organisme.

Notre devoir d'élus est de la combattre par tous les moyens.

J'ai sollicité Monsieur le Maire afin de promulguer un arrêté le plus restrictif possible sur ce sujet.

Le précédent arrêté datant de 2020. Entre-temps une loi a été votée et il doit être actualisée.

Des amendes de **15000 €** sont prévues pour les majeurs qui accompagnent des mineurs dans cette pratique. C'est **3750 €** pour les vendeurs en infraction.

Sur le volet prévention, nous devons donc communiquer aussi bien sur les risques, que sur les sanctions encourues… Sur le volet sécurité cet arrêté est un outil supplémentaire dont on n'a pas le droit de se passer.»

gillesphocas@aol.com

ACCOMPAGNEMENT DES JEUNES

Le Centre communal d'action sociale, en partenariat avec le Conseil départemental et la Mission locale d'insertion (MLI) s'investit dans l'accompagnement à la formation des jeunes Mézois.

De nombreux jeunes bénéficient ainsi de ressources et de conseils adaptés à leurs besoins spécifiques, favorisant aussi leur intégration sur le marché du travail.

NOUVEAUTÉ POUR 2025 : AIDE À L'OBTENTION DU PERMIS DE CONDUIRE

Pour aller encore plus loin dans l'accompagnement de la jeunesse mézoise, le C.C.A.S. lance un nouveau dispositif pour aider les jeunes à obtenir leur permis de conduire. Cette aide sera conditionnée par la réalisation d'un projet d'intérêt public proposé par le jeune lui-même.

En 2 ans, le C.C.A.S. de la Ville, en partenariat avec le conseil départemental, a participé à 21 accompagnements individuels et 3 collectifs.

" Cette initiative s'inscrit dans le cadre du Fonds d'Aide aux Jeunes (FAJ) qui vise à soutenir les jeunes dans leur parcours de vie et leur projet d'insertion professionnelle. "

Annick Galibert, adjointe à l'action sociale

« BOÎTES DU BONHEUR »

À l'occasion des fêtes de fin d'année, le C.C.A.S., en collaboration avec les associations caritatives, lance l'opération « Boîtes du bonheur ». Cette initiative solidaire vise à apporter un peu de réconfort aux personnes démunies.

Les Mézois sont invités à déposer leurs boîtes solidaires (remplies de vêtements, de produits d'hygiène, de denrées alimentaires non périssables et de petits cadeaux) au C.C.A.S ou à l'Ehpad Le Clos du moulin jusqu'au 10 décembre.

Plus d'infos : C.C.A.S., tél. : 04 67 43 60 67

MÈZE ENGAGÉ POUR LE TÉLÉTHON

Pour la deuxième année consécutive, La Ville de Mèze et l'Office municipal d'animation s'engagent pour le Téléthon et proposent deux rendez-vous pour récolter des fonds au profit de la recherche.

- **Mercredi 27 novembre 2024 à 15h, salle Jeanne Oulié**. Thé dansant spécial Téléthon : l'occasion de se retrouver autour de la danse et de la musique, tout en contribuant à une cause solidaire.
- **Samedi 30 novembre 2024 de 8h30 à 13h30, place des Micocouliers**. Animations festives : jeux pour petits et grands, tombola avec de nombreux lots à gagner, stand gourmand.

POTAGER MUNICIPAL : DE LA FOURCHE À LA FOURCHETTE !

Avec la création du potager communal, la Ville de Mèze propose des légumes frais, sains et cultivés localement aux enfants qui mangent à la cantine. Ce nouveau projet affiche déjà un bilan très concluant : la production, qui répond aux critères de l'agriculture raisonnée (label bio en cours d'obtention), se diversifie. Les légumes sont cuisinés quotidiennement par le restaurant municipal et intégrés aux menus des cantines.

1,5 TONNE !

C'est le poids de légumes produits dans le potager et livrés au restaurant municipal, mais aussi à la cuisine de l'Ehpad le Clos du Moulin depuis le début de l'été.

Depuis la rentrée, les légumes du potager municipal sont servis aux écoliers en salades, gratins, farcis...

DES MENUS **ÉQUILIBRÉS** ET **RESPONSABLES**

L'équipe du restaurant municipal prépare et sert 610 repas quotidiens au sein des écoles de la Ville. Elle assure la confection des menus en lien étroit avec le service éducation-jeunesse. Le programme des menus est élaboré toutes les 5 semaines. Il respecte les critères de la loi EGalim et les recommandations nutritionnelles des établissements d'État. Les repas sont équilibrés, goûteux et calibrés pour limiter le gaspillage alimentaire. Chaque menu comporte une crudité, un féculent, un produit protéiné, des légumes ou des fruits cuits ainsi qu'un produit laitier.

« D'OÙ VIENNENT LES LÉGUMES DE MON ASSIETTE ? »

Les enfants de l'école Coty ont été les premiers visiteurs du nouveau potager municipal. L'occasion pour José Vila, le jardinier de la Ville de Mèze, de présenter son travail et ses plantations au fil des saisons. Tomates, oignons, choux, potimarrons, navets, courges, poireaux… sont tous cultivés dans le respect des critères bio, sans traitement chimique et avec des engrais exclusivement naturels comme les algues de l'étang de Thau. Les maternelles ont ainsi découvert le lieu où poussent les légumes dégustés à la cantine.

" La municipalité fait du repas à l'école, un axe important des actions en matière d'éducation, de santé et d'épanouissement des jeunes Mézois. "

Marie-Hélène Pelain, adjointe à l'environnement

UN PROJET ÉDUCATIF AU CŒUR DES VIGNES

Dans le cadre du programme d'éducation à l'environnement porté par la municipalité, les enfants de l'école Clemenceau ont pu profiter d'une visite personnalisée du domaine viticole de Bellemare sur leur temps périscolaire. Cette sortie, organisée par les animateurs du service éducation jeunesse, a permis aux jeunes élèves de plonger dans le vaste univers de la viticulture.

LE LEG'OLYMPIQUE DÉSORMAIS MÉZOIS

Quatre mètres de haut, 1,5 tonne, la statue de Nicolas Jouas (créateur du Baphin de Thau) en impose sur le parvis de l'école Jules Verne. Elle a été généreusement offerte par le sculpteur préféré des Mézois.

L'œuvre monumentale qui fait maintenant la joie des écoliers avait été inaugurée le 19 juillet par le maire, Thierry Baëza, en présence de Nicolas Jouas, Nicolas Archimbeau, adjoint au sport et de Stéphane Traineau, illustre judoka français.

Pour célébrer l'année olympique, Nicolas Jouas, aidé par un jeune stagiaire en ferronnerie, a ajouté une flamme olympique à son monumental lego baptisé pour l'occasion « Leg'olympique. ». « *La statue se dresse désormais sur la place Jean Georges, à proximité de l'école Jules Verne, pour que demeure le lien entre notre jeunesse et les belles valeurs du sport et de l'olympisme.* » a déclaré le maire de Mèze.

UN TRIPLÉ HISTORIQUE POUR **MICKAËL WOLFF**

De mémoire de tintaines, très rares sont les jouteurs qui peuvent se vanter d'avoir remporté trois fois consécutives le titre de champion de ligue.

C'est pourtant l'exploit qu'a réalisé Mickaël Wolff, sociétaire de la Jeune Lance Sportive Mézoise.

Après une nouvelle saison au sommet des classements, le jouteur Mézois a définitivement confirmé sa domination en remportant consécutivement, début septembre, les tournois du Grau-du-Roi puis celui de la Lance Sportive Sétoise.

Bravo Mickaël !

CHAMPIONNE DU MONDE ET CHAMPIONNE D'EUROPE !

Cassandre Olivier, 16 ans, a réussi une double performance exceptionnelle dans le championnat de force athlétique -52kg Subjunior (14/18 ans). Elle a été sacrée championne du Monde le 1er septembre à Malte, puis championne d'Europe le 6 octobre, en République Tchèque.

Le parcours de cette jeune Mézoise, sportive de haut niveau, est jalonné de succès remarquables. Ses prouesses illustrent non seulement son talent, mais aussi sa détermination et son engagement dans son sport. Félicitations à elle pour ces victoires qui font briller les couleurs de Mèze !

JO : 2 MÉDAILLES « PRÉPARÉES » À MÈZE

La préparation à Mèze, au dojo du Taurus, avant les JO de Paris, a porté bonheur aux judokas du Kazakhstan.

Bravo à Yeldos Smetov, médaille d'or du tournoi olympique dans la catégorie des moins de 60 kg ainsi qu'à Gusman Kyrgyzbayev, qui s'est octroyé la médaille de bronze en moins de 66 kg.

TENNIS CLUB : DES LOCAUX FLAMBANT NEUFS

Plus d'espace pour plus de convivialité, des vestiaires et des sanitaires entièrement neufs, un bureau réaménagé, des performances énergétiques améliorées, la mise aux normes accessibilité et incendie… après une longue période de travaux, l'extension et la rénovation du club house du Tennis club de Mèze sont réalisées.

Montant des travaux : 99 000 € HT
Subventionné à 40 % par l'État et à 30 % par le Département.

L'inauguration de ces locaux s'est déroulée le 17 octobre en présence de Thierry Baëza, maire de Mèze, Audrey Imbert, conseillère départementale, adjointe à l'aménagement du territoire, Nicolas Archimbeau, adjoint au sport, Lionel Garcia, président du TCM et Jean-Louis Rey, président du comité de l'Hérault de la FFT.

" Cet aménagement est un vrai plus pour les pratiquants comme pour les dirigeants du club. "
Nicolas Archimbeau, adjoint au sport

VACANCES **SPORTIVES**

Pendant les vacances d'hiver, la Ville de Mèze propose une animation sportive gratuite pour les enfants de 10 à 14 ans. Au programme : tournoi de badminton et tennis de table.

Infos et inscription : www.ville-meze.fr

PLUS DE SPORT À L'ÉCOLE

Sous l'impulsion de Nicolas Archimbeau, adjoint au sport, la Ville de Mèze poursuit son programme sportif destiné aux élèves de toutes les écoles de Mèze, du CP au CM2. Les enfants peuvent désormais s'initier, tout au long de leur scolarité, au football, au handball, au judo, au volley et à l'athlétisme. Ils sont encadrés par les associations sportives locales ainsi que par le comité de l'Hérault de handball.

Les enfants se rencontreront à l'occasion d'une journée d'olympiades à la fin de l'année scolaire.

CARBONNE, LE MÉZOIS QUI CARTONNE !

Cet été, la Ville a eu le plaisir et la fierté d'accueillir le chanteur Carbonne, en tant qu'invité d'honneur de la fête de Mèze. Cet enfant du pays, qui a imposé son titre « Imagine » comme le tube incontesté de l'été 2024, a illustré la couverture de son EP « Par nous-mêmes » par une vue de Mèze.

Son dernier clip vidéo pour la chanson « Imagine » a également été largement tourné à Mèze ! Un joli clin d'œil à la ville qui l'a vu grandir et s'épanouir dans son art. Son tube « Imagine » est certifié disque d'or, puis disque de platine et les titres de son dernier EP sont bien partis pour connaître le même succès !

Découvrez l'univers du chanteur depuis son compte youtube :

FEST'HIVER

LES NOUVEAUX RENDEZ-VOUS DE L'HIVER

L'HIVER EN FÊTE !

Les fest'hivers, les rendez-vous festifs de l'hiver, initiés par Ève Gimenez-Silva, adjointe à l'événementiel, font leur grand retour !

• **TOP DÉPART DES THÉS DANSANTS LE 27 NOVEMBRE !** Forte du succès retentissant des éditions précédentes, la municipalité a décidé de doubler le nombre de dates cette année. Pas moins de 10 mercredis après-midis festifs sont programmés à la salle Jeanne Oulié.

Le moment idéal pour se retrouver en couple ou entre amis, sur des airs de tango, paso doble, valse musette ou danses en ligne. Buvette sur place. Entrée libre.

• **À PARTIR DU 24 NOVEMBRE, PARTICIPEZ AUX LOTOS DU DIMANCHE** qui se dérouleront à l'ancienne cave coopérative à 15h30, en collaboration avec les associations mézoises. L'occasion exceptionnelle de jouer et tenter de gagner de nombreux lots : quine à 30 €, double quine à 40 €, carton plein à 100 €, et pour les plus chanceux, un dernier carton plein à 300 € !

Toutes les dates sur www.ville-meze.fr et dans l'agenda de Mèze mag.

POUR LE **PLAISIR !**

Herbert Léonard sera en concert à Mèze lors d'une soirée exceptionnelle organisée par la Ville. Connu pour ses balades romantiques et sa voix puissante, il est considéré comme l'un des grands noms de la chanson française.

La carrière de ce chanteur-compositeur, qui s'étend sur plusieurs décennies, a marqué la scène musicale française. Venez reprendre les plus grands tubes de cette icône de la scène francophone.

Première partie : Les latinos lovers.

Vendredi 28 mars 2025 à 20h30
(ouverture des portes à 19h30), salle Bernard Jeu.

25 € (tarif normal) - 20 € (tarif réduit).

Buvette et petite restauration sur place.

Plus d'infos : service événementiel

Tél. : 04 99 02 22 01

Infos et réservation :

LA SAINT-PATRICK **DÉBARQUE À MÈZE**

NOUVEAUTÉ 2025 !

La municipalité, sous l'impulsion d'Ève Gimenez-Silva, adjointe à l'événementiel, propose de célébrer la Saint Patrick, une fête riche en histoire et en culture, mettant à l'honneur l'héritage irlandais à travers le monde.

Rendez-vous samedi 15 mars, dès 21h, à l'ancienne cave coopérative avec le groupe « The Green Duck » qui ambiancera la soirée avec des morceaux traditionnels irlandais et des mélodies entraînantes et festives.

Buvette et petite restauration sur place.

Entrée 5€ avec une conso.

UNE SAISON ENGAGÉE **CULTURE ET NATURE !**

Théâtre, musique, arts visuels, spectacle vivant : la diversité est au cœur de la nouvelle saison culturelle de la Ville de Mèze. Un programme pensé pour que chaque Mézois, quel que soit son âge ou ses goûts, trouve sa place dans cette aventure artistique.

Cette année, Mèze accueillera trente-six compagnies, dont treize dates dédiées aux jeunes et aux familles, de la crèche au collège.

Spectacles, concerts, expos… Scannez le QR code pour consulter le programme de la saison 2024/2025.

" Le « temps de l'Étang » sera de retour en 2025 avec des rendez-vous permettant de mieux comprendre et valoriser l'étang de Thau, et ainsi mieux le protéger "

Philippe Curé, adjoint à la culture et au patrimoine

ZOOM SUR LES CINÉ-RELAX

La Ville de Mèze poursuit son engagement en faveur de l'inclusion des personnes porteuses de handicaps sur le territoire avec la mise en place du dispositif « Séances Relax » au cinéma municipal Le Taurus (en partenariat avec l'association Handi-Actions Cap34 et l'association Culture Relax). Grâce à la présence rassurante de bénévoles, une information détaillée du public, l'atténuation du son et de la lumière ainsi que la suppression des bandes annonces, ces séances de cinéma ordinaires sont rendues davantage accessibles.

Prochaines cessions :

- Samedi 14 décembre à 14h30
- Mercredi 19 février à 14h30
- Samedi 22 mars à 14h30
- Mercredi 23 avril à 14h30
- Samedi 24 mai à 14h30

LA SALLE JEANNE OULIÉ **AMÉNAGÉE POUR LE SPECTACLE**

Avec sa scène, sa sonorisation et ses éclairages, la salle Jeanne Oulié est déjà en partie équipée pour l'accueil de spectacles vivants. De nouveaux aménagements sont en cours de réalisation pour y améliorer la capacité d'organisation d'événements culturels.

Un monte-charge exclusivement réservé au matériel est installé à proximité de l'escalier donnant dans le parc du château. Une loge pour les artistes est aménagée et des sanitaires publics accessibles aux personnes à mobilité réduite sont réalisés.

Par ailleurs, la salle fait aussi l'objet d'une rénovation intérieure.

Montant des travaux : 177 000 € HT

BIENVENUE EN **CIRCASSIE** !

La fin d'année sera placée sous le signe de la magie et du clown. La Ville de Mèze propose une série de rendez-vous pleins d'humour et de poésie à partager.

Samedi 23 novembre
Magie improvisée « Jazz Magic » par la Cie Blizzard Concept. Tout public dès 12 ans, à 20h, Carré d'art Louis-Jeanjean.

Samedi 30 novembre
Création « Emma aime Anne » par Emma la clown. Hommage à Anne Sylvestre, auteure-compositrice-interprète française, à 20h, salle Jeanne Oulié.

Mardi 10 décembre
Pièce pour trois clowns et un guitariste improvisateur « Au bord du temps » par la Cie Doré . Tout public dès 8 ans à 19h, salle Jeanne Oulié.

Jeudi 19 décembre
Ciné-thème : Romance « Magic in the Moonlight » de Woody Allen à 20h30, cinéma municipal Le Taurus.

DES TARIFS PRÉFÉRENTIELS POUR LES ABONNÉS !

Nouveauté cette saison ! La Ville de Mèze propose désormais un abonnement à tarif préférentiel accessible dès 3 spectacles achetés simultanément. L'entrée revient alors à moins de 10 €. Par ailleurs, le tarif réduit a été élargie aux détenteurs de la carte SAMPASS. Cette nouvelle tarification s'inscrit dans la volonté de la municipalité de rendre la culture accessible à tous.

Renseignements : reservation@ville-meze.fr

MÈZE : LA CULTURE SUR « INSTA »

Dorénavant, suivez l'actualité culturelle de Mèze sur Instagram. Abonnez-vous à @culturemeze34 et ne manquez plus aucun rendez-vous !

Agenda

NOVEMBRE

Samedi 30 novembre et dimanche 1er décembre

Braderie Boule de Neige en Afrique de 10h à 17h au carré d'art Louis Jeanjean.

DÉCEMBRE

Dimanche 1er décembre

• **Tennis de table** : championnat par équipes de 8h à 19h au gymnase Bernard Jeu.
• **Loto** organisé par la Nouvelle Lance Mézoise à 15h30 à l'ancienne Cave coopérative.

Mercredi 4 décembre

Thé dansant animé par « Priscilia » à 15h à la salle Jeanne Oulié.

Jeudi 5 décembre

• **Cérémonie commémorative** en hommage aux morts pour la France pendant la guerre d'Algérie et les combats du Maroc et de la Tunisie à 10h au cimetière.
• **Ciné-thème** : comédie « Un p'tit truc en plus » d'Artus et court métrage « Largada » à 20h30 au cinéma municipal Le Taurus.

Vendredi 6 décembre

Théâtre « Blanches » par la compagnie La Marotte à 10h à la salle Jeanne Oulié.

Samedi 7 décembre

Volley de 14h à 22h au gymnase Gérard Rigal.

Samedi 7 et dimanche 8 décembre

• **Badminton** de 8h à 23h au gymnase Bernard Jeu.
• **Braderie** du Secours populaire Français de 10h à 17h au carré d'art Louis Jeanjean.

Dimanche 8 décembre

• **Volley** de 10h à 17h au gymnase Gérard Rigal.
• **Loto** organisé par le Volley Olympique Mézois à 15h30 à l'ancienne Cave Coopérative.

Au bord du temps - 10/12

Mardi 10 décembre

• **Pièce** pour trois clowns et un guitariste improvisateur « Au bord du temps » par la Cie Doré à 19h à la salle Jeanne Oulié.

Mercredi 11 décembre

Thé dansant animé par « Priscilia » à 15h à la salle Jeanne Oulié.

Du vendredi 13 au dimanche 15 décembre

Féeries de Noël : programme complet p. 27.

Samedi 14 décembre

• **Rencontre littéraire** avec Magyd Cherfi : discussion autour de son dernier livre, et premier roman : La vie de ma mère ! à 10h30 à la médiathèque Andrée Chedid. Séance dédicace et coin jeux-lecture animé par la médiathèque pour occuper les plus petits.
• **Basket LMBA** de 13h à 17h au gymnase Gérard Rigal.

Samedi 14 et dimanche 15 décembre

Judo : critérium de 9h à 18h au gymnase Bernard Jeu.

Dimanche 15 décembre

• **Volley** de 10h à 17h au gymnase Gérard Rigal.

Jeudi 19 décembre

• Ciné-thème : romance « Magic in the moonlight » de Woody Allen à 20h30 au cinéma municipal Le Taurus.

Jeudi 19 et vendredi 20 décembre

Concert de Noël du CRI-Antenne de Mèze à 19h au gymnase Gérard Rigal.

JANVIER

Dimanche 5 janvier

Concert « Romantisme de l'est » par le Quintette à cordes de l'Orchestre National de Montpellier Occitanie à 17h, église Saint-Hilaire.

Mercredi 8 janvier

Repas des ainés à 12h au Gymnase Bernard Jeu.

Vendredi 10 janvier

Vœux à la population à partir de 18h30 au gymnase Bernard Jeu.

Dimanche 12 janvier

• **Concert** : à l'occasion de la Saint-Hilaire, fête patronale de l'église de Mèze, la paroisse accueillera Mathieu Sempéré en concert « Mathieu Sempéré, ténor des Stentors, du religieux à la chanson ! », à 15h à l'église Saint-Hilaire. Billetterie : La fée des fleurs. Tarif : 20€. Mail : paroissedemeze@gmail.com
• **Rugby** MRC/ SALAGOU CŒUR HERAULT à 15h au stade du Sesquier.

Mercredi 15 janvier

Thé dansant avec « Priscilia » à 15h à la salle Jeanne Oulié.

Samedi 18 janvier

• **Tennis de table** : championnat départemental jeunes de 13h à 18h au gymnase Bernard Jeu.
• **Basket LMBA** de 13h à 17h au gymnase Gérard Rigal.
• **Soirée** « Beatbox, rap et loopstation » avec Lexie T. et scène ouverte à 20h à salle Jeanne Oulié.

Dimanche 19 janvier

• **Tambourin** de 8h à 17h au gymnase Gérard Rigal.
• **Tennis de table** : championnat par équipes de 8h à 19h au gymnase Bernard Jeu.
• **Loto** organisé par l'association Corpediem danse à 15h30 à l'ancienne cave coopérative.

Mercredi 22 janvier

Marionnettes « La grande fabrique de mots » par la compagnie Les voisins du dessus, à 10h à la salle Jeanne Oulié.

Vendredi 24 janvier

Veillée « Nuits de la lecture » autour du patrimoine matériel, immatériel de la littérature de l'intime, à 20h au château de Girard.

La grande famille des mots - 22/01

Samedi 25 janvier

• **Volley** de 17h à 22h au gymnase Gérard Rigal.
• **Concert** en partenariat avec le TMS « Here and now » par Walid Ben Selim à 20h (lieu à préciser). Informations et billetterie : Théâtre Molière de Sète, scène nationale archipel de Thau : tél. : 04 67 74 02 02 ou location@tmsete.com.

Samedi 25 et dimanche 26 janvier

• **Basket LMBA** de 8h à 17h au gymnase Gérard Rigal.
• **Judo** : championnat de zones de 9h à 18h au gymnase Bernard Jeu.

Mercredi 29 janvier

Thé dansant avec « Carpediem's animation » à 15h à la salle Jeanne Oulié.

Vendredi 31 janvier

Jeune public « L'Odyssée » par la compagnie Tire pas la nappe à 20h à la salle Jeanne Oulié.

FÉVRIER

Tous les jeudis à partir du 20 février 2025

Pétanque : concours internes ouverts à tous dès 15h au boulodrome de la Parée, organisés par l'association Pétanque Mézoise.

Samedi 1er et dimanche 2 février

Badminton de 8h à 23h au gymnase Bernard Jeu.

Dimanche 2 février

Loto organisé par les Pensionnés de la Marine à 15h30 à l'ancienne cave coopérative.

Mercredi 5 février

Thé dansant avec « Carpediem's animation » à 15h à la salle Jeanne Oulié.

Jeudi 6 février

Ciné-thème : Biopic « Le discours d'un roi » de Tom Hooper à 20h30 au cinéma municipal Le Taurus.

Alain Damasio & Palo Alto 08/02

Loto

Judo - 8 & 9/02

Photo : W. Moureau

Dimanche 26 janvier

• **Rugby** MRC/FRONTIGNAN/ ST JEAN DE VEDAS à 15h au stade du Sesquier.
• **Loto** organisé par la Confédération syndicale des familles à 15h30 à l'ancienne cave coopérative.

Samedi 1er février

• **Basket LMBA** de 13h à 17h au gymnase Gérard Rigal.
• **Spectacle** théâtral « Laurelle et Landie » à 19h à la salle Jeanne Oulié.
• **Volley** de 20h à 23h au gymnase Gérard Rigal.

Thé dansant

Samedi 8 février

• **Basket LMBA** de 13h à 17h au gymnase Gérard Rigal.
• **Émeute musicale** « Palo Alto et Alain Damasio » à 20h à la salle Jeanne Oulié.

Samedi 8 et dimanche 9 février

Judo : championnat Occitanie minimes et cadets de 9h à 18h au gymnase Bernard Jeu.

Dimanche 9 février

• **Football** MSFC/MILLAU à 15h au stade du Sesquier.
• **Loto** organisé par le Tambourin Club Mézois à 15h30 à l'ancienne cave coopérative.

Mercredi 12 février

• **Théâtre et musique** en partenariat avec le TMS « Cette note qui commence au fond de ma gorge » de Fabrice Melquiot à 20h à la salle Jeanne Oulié. Informations et billetterie : Théâtre Molière de Sète, scène nationale archipel de Thau : 04 67 74 02 02l location@tmsete.com

Samedi 15 février

• **Tennis de table** : championnat départemental Jeunes de 13h à 18h au gymnase Bernard Jeu.
• **Élection** de la reine de Mèze à 21h à l'ancienne cave coopérative.

Samedi 15 et dimanche 16 février

Basket LMBA de 8h à 17h au gymnase Gérard Rigal.

Mercredi 19 février

Thé dansant avec « Priscilia » à 15h à la salle Jeanne Oulié.

MARS

Tous les jeudis

Pétanque : concours internes ouverts à tous dès 15h au boulodrome de la Parée, organisés par l'association Pétanque Mézoise.

Samedi 1er mars

Balèti avec le duo Castanha é Vinovèl en partenariat avec le cercle occitan « Lo Buòu » à 20h à la salle Jeanne Oulié.

Samedi 1er et dimanche 2 mars

Handball de 8h à 18h aux gymnases Bernard Jeu et Gérard Rigal.

Dimanche 2 mars

• **Rugby** MRC/CABESTANY à 15h stade du Sesquier.
• **Théâtre** « Racine » par Humani Théâtre à 17h à la salle Jeanne Oulié.

Jeudi 6 mars

• **Jeune public** « Minòt » par la Cie La rampe Tio à 14h à la salle Jeanne Oulié.
• **Ciné-thème** : documentaire « Un pont au-dessus de l'océan » de Francis Fourcou à 20h30 au cinéma municipal Le Taurus.

Vendredi 7 mars

Concert « Rojas » par La mal coiffée à 20h à la salle Jeanne Oulié.

Exposition « Des femmes et des arts » - 8-29/03

Du 8 mars au 29 mars

Exposition « Des femmes et des arts », Aurelia Gritte et Nadine Vergues au carré d'art Louis Jeanjean. Accès libre du jeudi au dimanche de 10h à 13h et de 15h à 18h. Vernissage, samedi 8 mars à 11h. Décrochage public le samedi 29 mars.

Samedi 8 mars

• **Basket LMBA** de 13h à 17h au gymnase Gérard Rigal.
• **Tennis de table** : Championnat départemental jeunes de 13h à 18h au gymnase Bernard Jeu.Volley de 20h à 23h au gymnase Gérard Rigal.
• **Concert** Politê - Implantação en partenariat avec Le +SilO+ et Le Festival de Thau à 20h à la salle Jeanne Oulié. Ouverture des portes 19h. Billetterie en ligne : festivaldethau.com et Festival de Thau, Château de Girard : tél. : 04 67 18 70 83.

Dimanche 9 mars

• **Tennis de table** : championnat par équipes de 8h à 19h au gymnase Bernard Jeu.
• **Football** MSFC/ PERPIGNAN à 15h stade du Sesquier.
• **Loto** organisé par la Calandreta à 15h30 à l'ancienne cave coopérative.

Mercredi 12 mars

Thé dansant avec « Carpediem's animation » à 15h à la salle Jeanne Oulié.

Jeudi 13 mars

Ciné-thème : documentaire « À mon seul désir » de Lucie Borleteau à 20h30 au cinéma municipal Le Taurus.

Vendredi 14 mars

Théâtre « Du Strip au Tease » par la Compagnie Libre Cours à 20h à la salle Jeanne Oulié.

Samedi 15 mars

• **Basket LMBA** de 13h à 17h au gymnase Gérard Rigal.
• **Volley** de 20h à 23h au gymnase Gérard Rigal.
• **Soirée** de la Saint-Patrick à l'ancienne cave coopérative. *Cf.* P. 21

Samedi 15 et dimanche 16 mars

• **Tennis de table** : critérium départemental/Régional de 8h30 à 20h au gymnase Bernard Jeu.

Dimanche 16 mars

Rugby MRC/BASSIN SUD MINERVOIS à 15h au stade du Sesquier.

Mercredi 19 mars

• **Cérémonie commémorative** du 19 mars à 10h au monument aux morts.
• **Petite enfance** « La petite clef des songes » par la Cie Marie-Louise Bouillonne à 10h au centre de loisirs « L'Ile mystérieuse ».
• **Thé dansant** avec « Priscilia » à 15h à la salle Jeanne Oulié.

Samedi 22 mars

• **Basket LMBA** de 13h à 17h au gymnase Gérard Rigal. Volley de 20h à 23h au gymnase Gérard Rigal.
• **Tennis de table** : tournoi Camille Vidal de 13h à 20h au gymnase Bernard Jeu.

Samedi 22 et dimanche 23 mars

Thau Voice Académie à 17h à la salle Jeanne Oulié.

Dimanche 23 mars

• **Basket LMBA** de 8h à 17h au gymnase Gérard Rigal.
• **Loto** organisé par l'Amicale des sapeurs-pompiers à 15h30 à l'ancienne cave coopérative.

Mardi 25 mars

Jeune public « Poucet pour les grands » par la compagnie La Chouette blanche à 14h à la salle Jeanne Oulié.

Vendredi 28 mars

Soirée concert d'Herbert Léonard à 20h30 au gymnase Bernard Jeu. Ouverture des portes 19h. Buvette et petite restauration.

Samedi 29 mars

• **Basket LMBA** de 13h à 17h au gymnase Gérard Rigal.
• **Volley** de 20h à 23h au gymnase Gérard Rigal.

Contacts
• Service culturel
tél. : 04 99 02 22 01
• Service événementiel
tél. : 04 99 02 22 00
• Associations et réservation de salles
tél. : 04 99 02 22 03
• Service des sports
tél. : 04 99 04 02 01
tél. : 06 08 68 86 55

Saint-Patrick - 15/03

Féeries de Noël

Carré d'Art Louis-Jeanjean,
parc et château de Girard

du 13 au 15 décembre

La Ville de Mèze, à l'initiative d'Ève Gimenez-Silva, adjointe à l'événementiel, propose des animations pour toute la famille, à l'occasion des fêtes de Noël.

Au programme

Vendredi 13 décembre de 18h à 22h

18h : Ouverture du marché gourmand en présence du maire et du conseil municipal - Parvis de la salle J. Oulié.

18h30 : Inauguration de la vitrine de Noël.

19h : Cocktail de Noël offert par la municipalité.

19h30 : Banquet de Noël avec animation musicale ***Peña Los Amigos***, restauration, marché gourmand.

Samedi 14 décembre de 9h30 à 22h

9h30 : Ouverture du marché gourmand

10h/12h : Réalisation d'un gâteau de bonbons proposé par Nini sweet cake - Participation 5€ par enfant. Info/resa : 06.09.07.36.87

12h : Banquet de Noël avec animation musicale ***Royal Jazz Band***, restauration, marché gourmand

14h/15h/16h : Confection de couronnes de Noël avec la Fée des fleurs (Réservation à la boutique).

15h : Création de cartes scrapbooking de Noël par l'ASCM - salle J. Oulié.
Inscriptions : 06.51.66.50.16/06.08.74.15.19

17h30 : Spectacle de Noël ***« Pachy, la danse des éléphants »*** au château de Girard Départ de la déambulation place de la mairie.

18h30 : Rencontre avec le père Noël (D.J. Photocolor)

De 19h à 22h : Banquet de Noël avec animation musicale ***Royal Jazz Band***, restauration, marché gourmand.

Dimanche 15 décembre de 9h30 à 20h

9h30 : Ouverture du marché gourmand.

10h/12h : Réalisation d'un gâteau de bonbons proposé par Nini sweet cake - Participation 5€ par enfant. Info/resa : 06.09.07.36.87

11h : Bain de Noël déguisé à la plagette avec le Père Noël Vin chaud offert aux participants.

12h : Banquet de Noël avec animation musicale ***Jungle cats***, restauration, marché gourmand.

12h30 : Proclamation des résultats des vitrines de Noël.

15h : Lecture de contes de Noël par la médiathèque A. Chédid et la Ville de Mèze - salle patrimoniale du château de Girard.

17h : Concert de Noël par « Les Grandes Heures de l'Orgue » - Église Saint-Hilaire.

18h30 : Départ du père Noël avec les lettres postées par les enfants - Château de Girard.

De 19h à 20h : Banquet de Noël avec animation musicale ***Jungle cats***, restauration, marché gourmand.

A découvrir tout le week-end...

Les boîtes aux lettres du Père Noël devant la mairie et dans le parc du château.
Le chalet du Père Noël et les illuminations dans le parc du château.
Les vitrines de Noël décorées par les services Commerce et Événementiel - Hall de la salle J. Oulié

Féeries de Noël

Vendredi 13 décembre de 18h à 22h
Samedi 14 et dimanche 15 décembre de 10h à 22h

Marché gourmand
Spectacle - Animations

Ville de Mèze

Place des Micocouliers,
chai et château de Girard

Animations proposées par la Ville de Mèze